

1er Trimestre  
2017

# RANKING DE PAGADORES

BOLSA DE  
PRODUCTOS DE  
CHILE-ASECH



## Antecedentes

### Bolsa de Productos de Chile (BPC)

La BPC es un mercado público y transparente que nació el año 2005 al amparo de la Ley N° 19.220, y fiscalizado por la Superintendencia de Valores y Seguros (SVS). Actualmente operan 11 corredores de bolsa, con montos negociados que superan a la fecha los US\$ 5.000 millones.

El objetivo de la Bolsa es proveer una plataforma de subasta pública para la transacción de productos, contratos, facturas y sus derivados, junto con ser una alternativa de inversión de renta fija de corto plazo con buena rentabilidad y bajo riesgo para los inversionistas.

En particular, la transacción bursátil de facturas es factible gracias a una sólida ley de facturas (Ley N° 19.983), la cual le confirió mérito ejecutivo al instrumento y que ha sido recientemente perfeccionado con la masificación de la factura electrónica (Ley N° 20.727). En la actualidad, existen cerca de 300 empresas pagadores registradas en la Bolsa y en la SVS que corresponden principalmente a medianas y grandes compañías (ventas sobre los US\$8 millones anuales).

La BPC otorga a las pequeñas y medianas empresas (Pymes) acceso a mejores condiciones de tasas de interés en operaciones de financiamiento de capital de trabajo -transacción de facturas- de grandes empresas, principalmente, bajando así sus costos de financiamiento y liberando la necesidad de garantías. Igualmente, se puede transar productos físicos y financiar stock de productos cosechados tales como maíz, trigo, arroz, raps, avena, vino, salmón, azúcar y ganado vivo.

## ASECH

ASECH es la asociación de emprendedores más grande de Chile. Agrupa a más de 20 mil socios de diversos rubros, edades y realidades a lo largo del país, y su principal motivación es promover y defender el emprendimiento para que todas las personas puedan materializar sus sueños de forma libre y sin trabas.

En la Asociación de Emprendedores de Chile trabajan más de 300 personas, un grupo multidisciplinario y diverso, conformado por profesores, evaluadores y profesionales, ligados a las áreas de derecho, ingeniería, diseño, informática, relaciones públicas y comunicaciones.

El foco de ASECH está en hacer más fácil el camino para cualquier persona que tiene una idea y busca materializarla en un proyecto o negocio. Así, la oferta de valor de la asociación hacia sus socios, se compone de los siguientes ejes, considerados claves en el camino de cualquier emprendedor: Información, Redes, Formación, Defensa, Políticas Públicas, y Beneficios.

La visión de ASECH es hacer de Chile el mejor lugar para emprender, donde haya libertad para crear, sin trabas que limiten el emprendimiento. ASECH tiene la misión de promover y defender a los emprendedores, y de generar las condiciones óptimas para fomentar el desarrollo de nuevas ideas.

## Objetivos

La Bolsa de Productos de Chile en conjunto con Asech han unido esfuerzos por elaborar y difundir información concreta acerca de plazos de pago de grandes empresas en Chile.

Ambas instituciones presentan esta información con la finalidad de sumar más empresas a un mercado de financiamiento sustentable, proveer al mercado de información de plazos de pago en la economía real y su evolución en el tiempo, e incentivar una disminución en los plazos de pago a las Pymes.

Con este reporte periódico el mercado puede evaluar y controlar los plazos de pago de los principales pagadores nacionales, tanto del sector privado como estatal.

El modelo bursátil de productos considera la custodia de los productos a ser transados, dentro de los cuales están las Facturas. La negociación sólo se puede realizar una vez depositada (cedida en dominio) la respectiva factura a la custodia de la Bolsa. Es por ello, que la Bolsa conoce todos los detalles de las facturas, en especial las distintas fechas involucradas: emisión, recepción, confirmación y pago.

Las restricciones regulatorias de este mercado exigen que sólo puedan ser negociadas facturas confirmadas de pagadores con ciertas condiciones de patrimonio, de riesgo y comportamiento de pago histórico, acordes con los niveles de seguridad que amerita el mercado de capitales. Las principales empresas de Chile están registradas en la Bolsa y presentan transacciones recurrentes, situación que difiere de la realidad general que muestran los organismos relacionados al Estado.

Este reporte incluye además un ranking de los mejores Pagadores a Pyme por sector económico, con el fin de destacar el desempeño operacional y compromiso con las empresas de menor tamaño.

# Metodología

## Antecedentes Generales

El Índice de Plazos de Pago y el Ranking de Pagadores se construyen sobre la base de la información oficial de facturas ingresadas a la custodia de la bolsa y su posterior transacción bursátil.

La Bolsa admite la negociación de facturas respecto de pagadores previamente registrados según las normas bursátiles. Específicamente, la regulación exige que las compañías posean una situación financiera tal que les permita afrontar sus obligaciones de corto plazo, partiendo desde empresas con un nivel de ventas anual cercano a los US\$ 16 millones y patrimonio de US\$ 8 millones, hasta empresas locales o filiales de internacionales con clasificación de riesgo sobre BBB. También se permiten pagadores del Estado.

Se pueden transar seis tipos de facturas según las necesidades de cada empresa, siendo las principales las siguientes:

Facturas normales (tipo F): permite “adelantar” el pago de una factura (factoring). Un proveedor traspasa la cobranza futura de las facturas existentes, sin responsabilidad, a cambio de obtener de manera inmediata el dinero a que esas operaciones se refieren.

Facturas aplazadas (tipo A): permite “aplazar” el pago de una factura (confirming). Un pagador puede postergar el pago de la factura y el proveedor recibe el pago en la fecha estipulada. Esto se realiza a través de la confirmación de la fecha de pago por parte del pagador, previo a la transacción bursátil de la factura.

Facturas garantizadas (tipo G): permite que una institución financiera adquiera el compromiso de responder a la obligación de pago asumida por el pagador o deudor. La ventaja de esta modalidad es que se permite la transacción de pagadores no registrados en la BPC, por no

contar con información financiera o no cumplir con los requisitos formales.

Facturas sin fecha de confirmación de pago (tipo S): Opera de manera similar a las facturas tipo F, sin embargo, permite adelantar el pago de la factura con una fecha de pago estimada.

Para efectos de los cálculos, sólo se considerarán las facturas tipo F, A, y S.

Por otro lado, para determinar el tamaño de los cedentes de facturas (proveedores), se utilizó la base de datos del Servicio de Impuestos Internos, con lo que se logra separar las empresas entre Pymes y Grandes.

Se deja fuera del cálculo también las empresas pagadoras que tienen presencia en los datos solamente en el último trimestre y las empresas que modifican la fecha de pago de las facturas asumiendo la carga financiera de este aplazamiento (Confirming).

### Índice Plazos de Pago

Este índice se calcula sobre la base de la diferencia entre la fecha de recepción de cada factura y la fecha real de pago. El índice se obtiene por el promedio aritmético de todas las transacciones que fueron pagadas durante los meses correspondientes a cada trimestre.

### Ranking de Pagadores Pyme

El ranking por sector se considera sólo para transacciones que involucren pagadores grandes a proveedores Pyme, de acuerdo a una escala de evaluación que otorga un puntaje de hasta 100 puntos. Los criterios para evaluar y sus ponderaciones son los siguientes:

- 1) Plazo de pago de pagador: Las empresas pagadoras se agruparon por sector y se compara el plazo promedio individual versus el global y versus el sectorial, premiándose aquellos pagadores con plazos de pago menores al promedio global (25

puntos) y de su sector (25 punto). Éstos obtienen una puntuación máxima 50 puntos, de acuerdo a la escala definida por la Bolsa de Productos junto a ASECH.

- 2) Facilidad de confirmación de facturas por parte del pagador: Se evalúa según la disposición del pagador a facilitar la información de fechas de pago o de mecanismos estándares y de calidad para la confirmación de las facturas (portales de pago, contactos directos con tesorería, protocolos de confirmación, entre otros). Esto se realiza a través de una encuesta estándar a los corredores y el área de operaciones de la Bolsa para medir la facilidad por parte de cada pagador de formalizar y confirmar las fechas de pago de las facturas. La puntuación máxima para este criterio es de 25 puntos según la siguiente tabla:

Puntos Por encuesta	
Categoría	Puntos
Fácil	25
Regular	15
Difícil	0
No respondió	Vacío

- 3) Comportamiento de pago del pagador con su proveedor según condiciones comerciales: Se evalúa según las diferencias de fechas de pago real de una factura comparado con las fechas pactadas comercialmente con el proveedor y las fechas confirmadas por el propio pagador. Este criterio recibe como máximo 25 puntos según el criterio definido por la Bolsa de Productos junto a ASECH.

### Mejora Continua

La metodología es revisada y optimizada cada trimestre. Con esto la BPC y ASECH se reserva el derecho de modificaciones en los factores y condiciones de cálculo del ranking de pagadores.

## Base Muestral 2010-2017

### Periodo 2010-2017:

- Pagadores de la Bolsa de Productos durante el periodo:  
**239 empresas**
- Cedentes o proveedores de la BPC durante el periodo:  
**1.411 empresas**
- Monto transado durante el periodo: **\$1.659.297.999.799 pesos**
- Cantidad de facturas negociadas: **128.150 facturas**

### Periodo 1° Trimestre 2017:

- Pagadores de la Bolsa de Productos durante el periodo:  
**82 empresas**
- Cedentes o proveedores de la BPC durante el periodo:  
**365 Empresas**
- Monto transado durante el periodo: **\$78.885.251.413**
- Cantidad de facturas negociadas: **7.031 facturas**



### Composición Pagadores por Rango de Ventas, 1º Trimestre 2017 (en \$ millones de dólares)

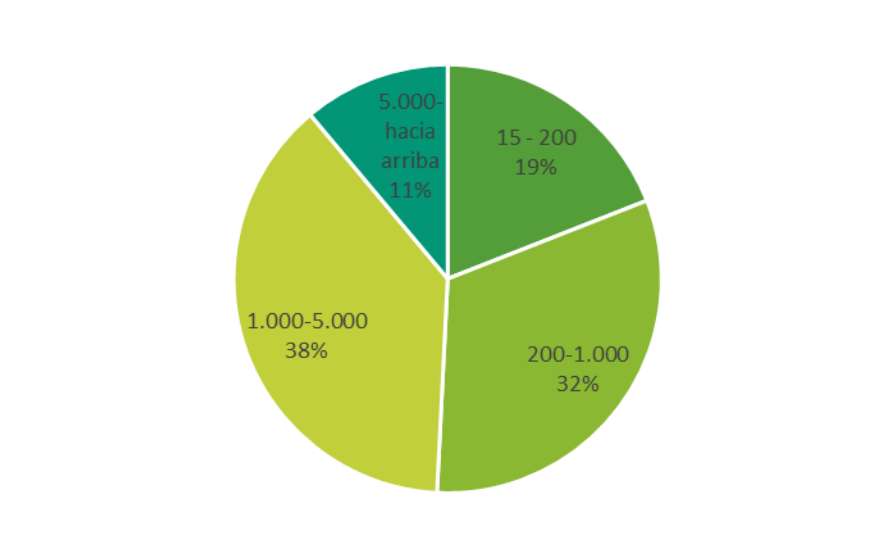

### Composición de Pagadores por Sector Económico, 1º Trimestre 2017

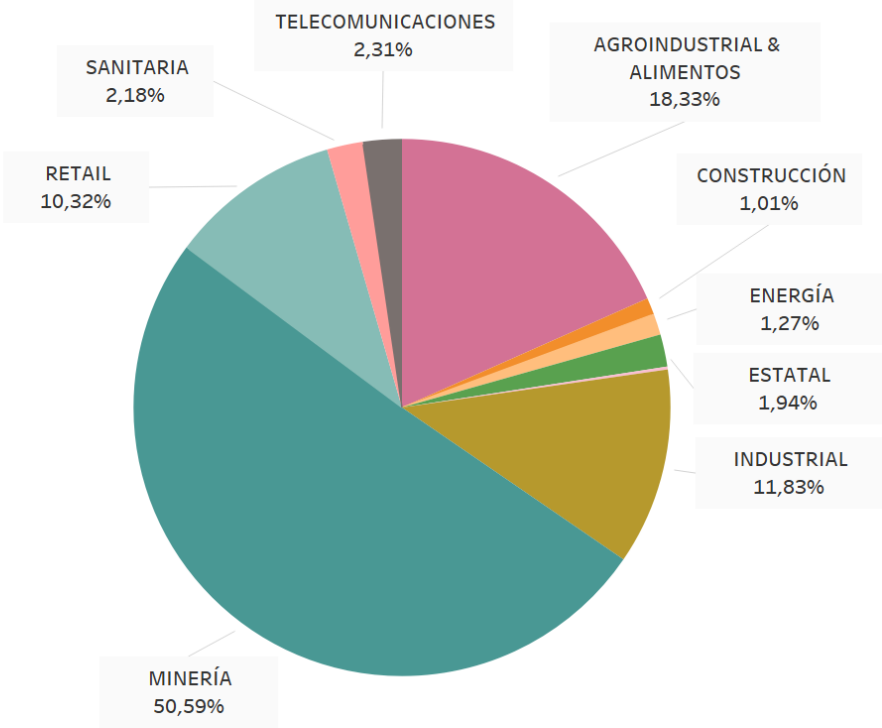

## Plazos de Pago Promedio

Las empresas que transan facturas tipo F, A y S, tienen un plazo de pago efectivo promedio de **59.26** días en el 1er trimestre de 2017, medido como la diferencia entre la fecha de emisión y pago real de la factura. En particular, la Pyme tiene un plazo promedio de pago de 56 días y la empresa grande de **62.01** días.

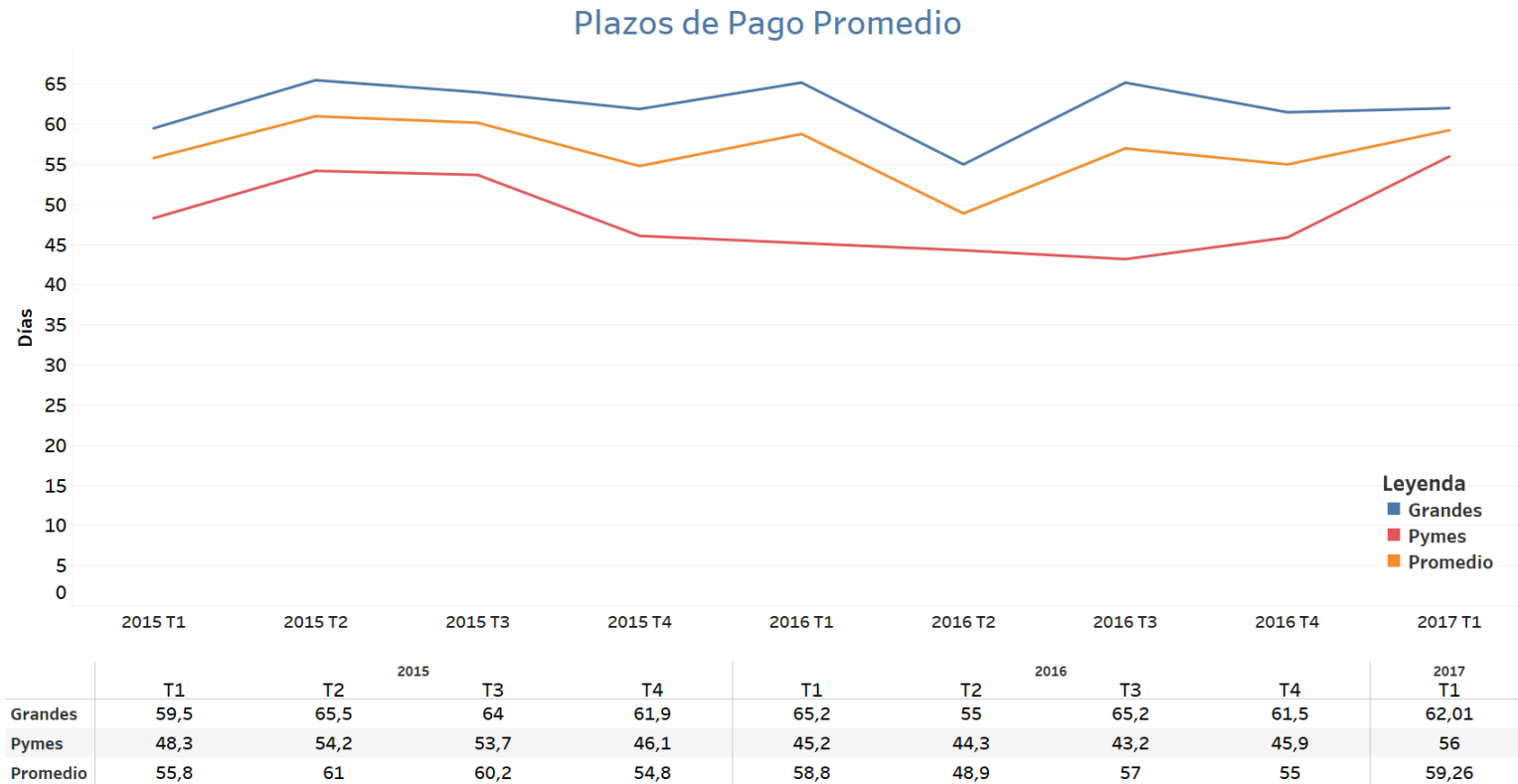

**Grandes:** Pago de Pagadores Inscritos a Grandes Empresas

**Pymes:** Pago de Pagadores Inscritos a Pymes

## Promedios de pago a Pyme por sector y mejores pagadores del trimestre por sector\*:

Sector	Promedio Sector(días)	Promedio Sector (puntos)	Mejor Pagador	Nota (puntos)	Tasa descuento mejor pagador*	Facilidad de confirmación de pago (100% Muy Fácil - 0% Muy difícil)
Alimentos y Agroindustria	102	36.3	Aquachile	53,7	0,70%	86,7%
Industrial	46	67.1	Siderúrgica Huachipato	95	0,60%	100%
Minería	47	60.1	Codelco	86	0,41%	100%
Energía	45	66.8	Gasco GLP	85,7	0,54%	86,7%

\*Nota: solo se consideran los sectores más relevantes en términos de volúmenes de operaciones. Tasa nominal última transacción, no considera costos de transacción.

### Ranking de mejores pagadores por sector

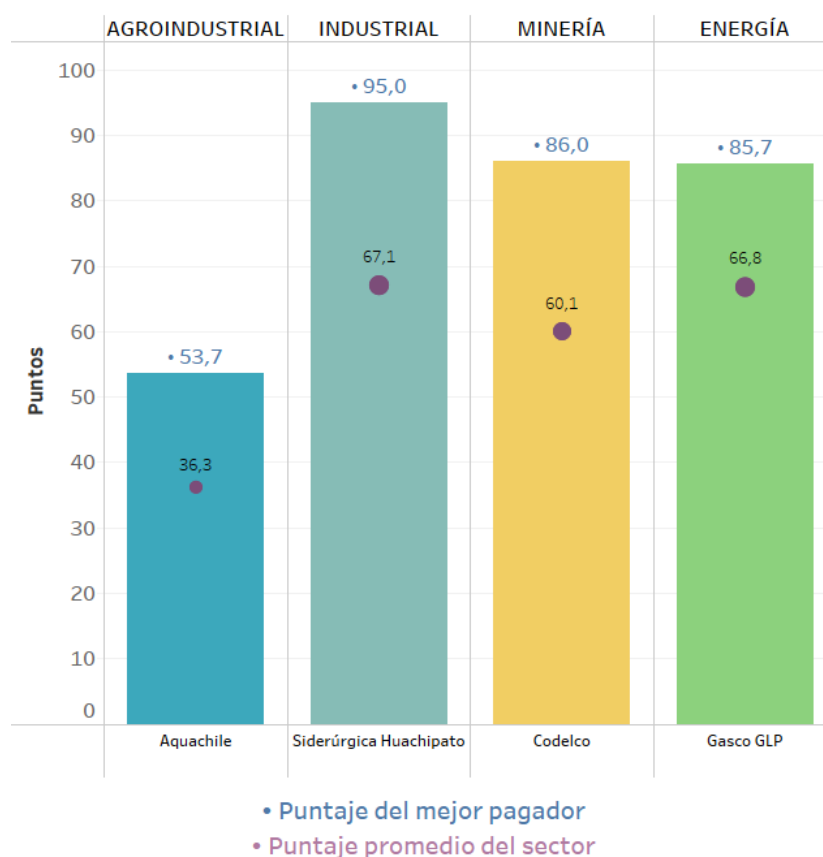

## Promedios de tasa por sector\*:

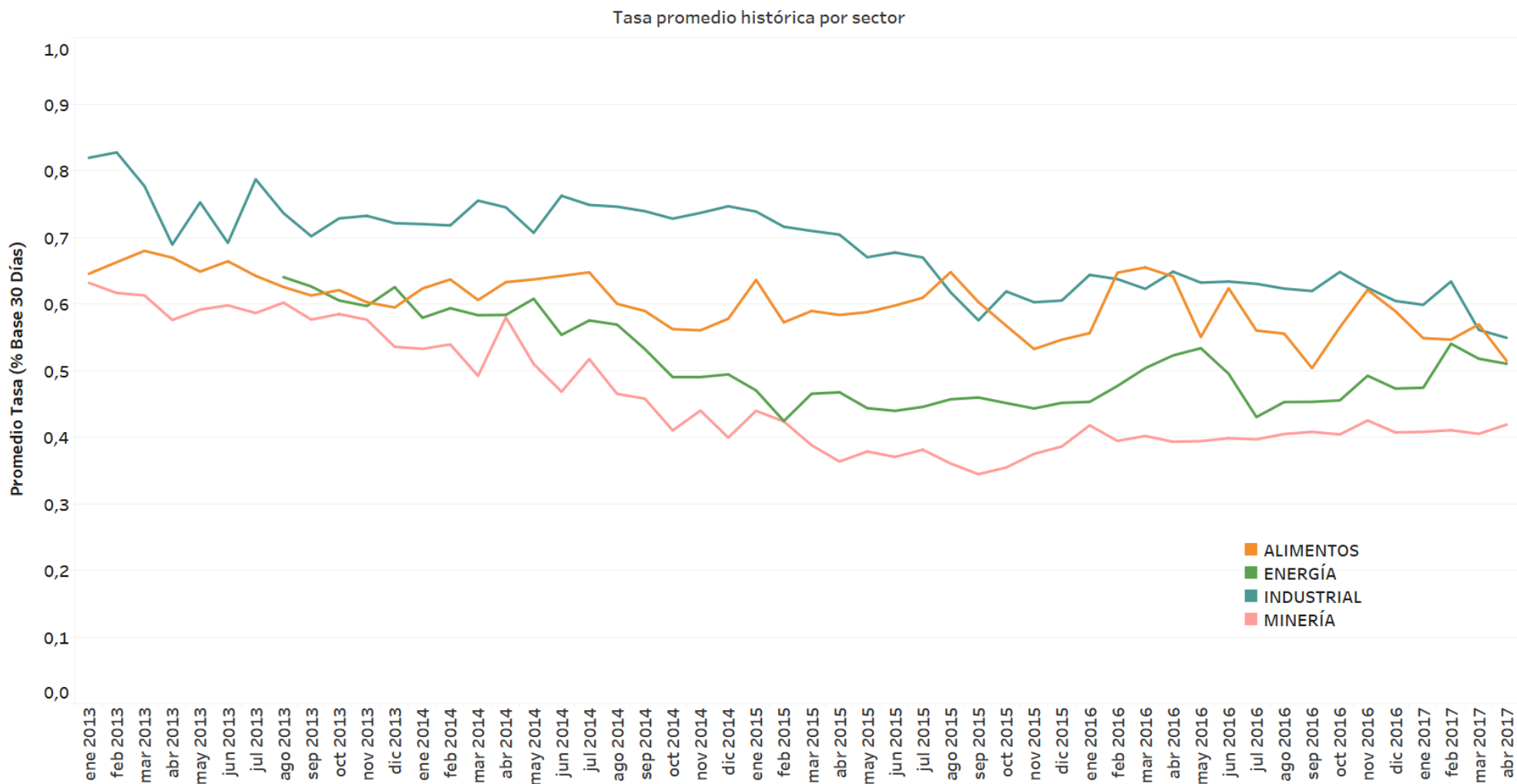

\*Nota: solo se consideran los sectores más relevantes en términos de volúmenes de operaciones. Tasa nominales 30 días, no considera costos de transacción.